



INTERIEURTRAININGEN.NL

Werk-/studie-book Vloerdecoratie



Persoonlijk Voorwoord

Ik ben blij je te mogen verwelkomen bij een van onze werk-/studie-books . Naast de seminars van Interieurtrainingen bieden wij ook E-books aan. Wij hopen dat deze E-books een aanvulling/ondersteuning kunnen zijn voor opleiders of voor als je als individu verbreding zoekt.

Ik zal mij even voorstellen: ik ben oprichtster en eigenaresse van Interieurtrainingen.nl, kom uit een gezin van woninginrichters, moeder van 2 heerlijke kinderen en getrouwd. Het vak styling is mij van jongs af aan bijgebracht. Het stylen van ruimtes staat nog steeds bij mij en mijn familie centraal. Ik ontwikkel voor diverse opleidingen lesmateriaal, ben docent voor diverse opleiders en examineer nog altijd. Ik heb zowel voor particulieren als voor bedrijven/ instellingen ontwerpen mogen maken. Vanuit de praktijk heb ik veel kennis en ervaring op mogen doen in vele stijlvormen, textiele stoffering, kleurtoepassingen, meubelopstellingen, raam- en vloerdecoraties, verlichting en woonsfeerdetails. Ik heb de verschillende E- books geschreven naast de seminars die Interieurtrainingen.nl bied, omdat ik meen iets toe te kunnen voegen aan dit mooie vak.

Ik hoop dat, naast dat deze E-books leerzaam zijn je ook vooral veel plezier zult beleven aan de theoretische uitleg en de praktijk opdrachten.

SUCCES!

Voor opleiders verzorgt Interieurtraining.nl seminars, deze worden gehouden op het leercentrum in Eijerkamp Zutphen. Kijk voor meer informatie op www.interieurtrainingen.nl

Gekleurde groet,
Karin Overbeek-van Zeijst
Interieurtrainingen.nl

INHOUDSOPGAVE BLOK 1

1.1 Inleiding.....	2
1.2 Parket.....	2
1.3 Laminaat.....	4
1.4 Linoleum.....	5
1.5 Vinyl.....	7
1.6 Plavuizen en tegels.....	8
1.7 Woonbeton en gietvloer.....	9
1.8 Natuursteen.....	11
1.9 Woongrind.....	12
1.10 Pvc-vloeren.....	13
1.11 Kurk.....	14
1.12 Samenvatting.....	14
1.13 Praktijkopdracht.....	14

INHOUDSOPGAVE BLOK 2

2.1 Inleiding.....	15
2.2 Tapijtsorten.....	15
2.3 Argumenten voor tapijt.....	17
2.4 Natuurlijke tapijten.....	18
2.5 Vloerkleden.....	19
2.6 PIT-symbolen.....	21
2.7 Afwerking.....	25
2.8 Samenvatting.....	25
2.9 Praktijkopdracht.....	25

1.1 Inleiding

Vloerdecoraties zijn er in vele soorten, met elk zijn eigen kenmerken en mogelijkheden. De ene vloer kan beter tegen krassen dan de andere. Welke eisen er aan vloeren worden gesteld, is voor elk huishouden anders. Of iemand alleen woont in een appartement op drie hoog, of een gezin met twee jonge kinderen en twee honden in een boerderij; daar zit nogal een verschil in. Het is daarom wel belangrijk om de verschillen en eigenschappen van diverse vloerdecoraties te onderzoeken.

In deze les gaan we dieper in op de materie van harde vloerdecoratie. Wat de voor- en nadelen van een bepaalde vloer kunnen zijn of van bepaalde huishoudens. In blok 2 gaan we de zachte vloerdecoratie onderzoeken.

1.2 Parket

Lamelparket

Parket is een vloerbedekking die bestaat uit houten delen in verschillende formaten die in verschillende parketsystemen gelegd kunnen worden. De afwerking kan gebeuren door het hout te lakken, in de was te zetten of te oliën. Het meest verkochte parket is vandaag de dag lamelparket. Dit zijn samengestelde delen of planken die vanaf de fabriek onbehandeld, geolied of gelakt zijn. Hierdoor is verdere afwerking thuis doorgaans niet nodig. Tegenwoordig is er een enorme diversiteit aan uitvoeringen beschikbaar. Zo onderscheiden we handgeschaapt, geborsteld, gerookt en gebeitst. Geoliede delen onderscheiden we in twee soorten oliën.

1: oxidanten gedroogde olie heeft veelal een dunne olielaag die na installatie nogmaals dun in de olie moet worden gezet.

2: ultraviolet geoliede delen worden met uv-licht gedroogd. De panelen zijn kant-en-klaar. Ultraviolet geoliede delen hebben veelal een hogere glansgraad dan oxidatief gedroogde panelen. Een uv-olie is sterk verwant aan de laklaag.

Lamelparket heeft een minimale werking. Dit is een groot voordeel ten opzichte van massieve planken vloeren. Hout werkt echter altijd onder invloed van warmte en vocht, dus is het op peil houden van de luchtvochtigheid onontbeerlijk.



Lamelparket

Massief parket

In tegenstelling tot lamelparket, bestaat massief parket uit massieve houten planken die na het leggen geschuurd en daarna gelakt of geolied moeten worden. Dit vereist een goede planning aangezien de vloer tijdens het drogen van de lak niet mag worden belopen. Massief parket is er in diverse diktes en verschillende houtsoorten waarvan eiken in Nederland zeer populair is.

Onderhoud parket

Als de toplaag te veel beschadigd is moet deze compleet worden afgeschuurd en weer in de lak of olie gezet worden. Een parket dat in de was is gezet, moet regelmatig worden voorzien van een nieuwe waslaag, omdat een waslaag slijt door het gebruik van de vloer. Wanneer dit moet gebeuren is voor elk huishouden verschillend. Bij een gezin met twee kinderen en een hond zal dit sneller moeten gebeuren dan bij een eenpersoons huishouden. Vraag aan een expert wat de beste oplossing zou kunnen zijn voor een klant.

Afwerking parket

Omdat parket er in diverse houtsoorten is en elk met zijn eigen kenmerken, is het moeilijk om een klant voor te leggen welke vloer deze zou willen. Geolied, geborsteld of gelakt. Ook moet er gekeken worden naar de ondervloer waar een parket op gemonteerd moet worden. Is deze wel goed uitgehard, geëgaliseerd, en hoe zit het met de luchtvochtigheid? In welke richting komt een parket te liggen? In de lengte of breedte en wat voor ondervloer moet er onder een parket? Het bepalen van de houttextuur evenals de kleur, kun je uiteraard met een klant overleggen. Maar bij het vaststellen van een bepaalde soort vloer, heb je echt hulp van een expert nodig.



Massief parket

1.3 Laminaat

Laminaat is een composiet die uit verschillende laagjes is opgebouwd. Laminaat bestaat meestal uit vier lagen:

- * een kunststof toplaag (overlay)
- * decorpapier (foto)
- * een spaanplaatdrager, MDF of HDF
- * een kunststof onderlaag

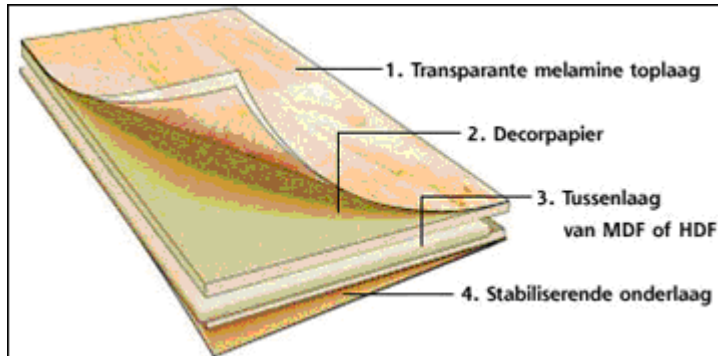

De kwaliteiten van laminaatvloeren liggen ver uit elkaar. Zo zal een laminaat met een spaanplaatdrager sneller slijten dan een laminaat met een MDF- of HDF-drager. Een aantal jaren geleden bestond er nog maar één decorpapier voor een laminaat; dat is tegenwoordig wel anders. De verbeterende foto- en productietechnieken hebben ertoe geleid dat laminaat haast niet meer te onderscheiden is van parket. Dat komt door de knoesten, nerven en spijkergaten die in fotopapier gemaakt worden; tevens zijn laminaatvloeren meestal ook voorzien van een zichtbare en voelbare houtstructuur. Hierdoor is het ook mogelijk geworden om andere laminaatvloeren te maken zoals beton(look), plavuizen(look), visgraat(look), kerkvloeren(look) enzovoort. Laminaatvloeren zijn in verschillende texturen, kleuren en groeven te leveren. Door de kunststof toplaag (overlay) is laminaat gebruiksvriendelijk. Het grote voordeel van laminaat is dat deze slijtvast, sterk en hygiënisch is.





Bron: Quickstep (afbeeldingen)

Afwerking laminaat

De plinten moeten aansluiten bij het te leggen patroon. Op die manier ontstaat er een mooie overgang naar de wand. Een overgang naar andere vloeren met verschillen hoogten is met diverse strips mogelijk. Het is wel belangrijk om een goede en bijpassend schoonmaakmiddel voor een laminaatvloer te hebben. Indien dit niet zo is dan zullen er waslagen op de vloer ontstaan.

Conclusie parket en laminaat

Dat er echt wel verschil is tussen een laminaat- en parketvloer is wel duidelijk. Parket is gevoeliger voor krassen dan laminaat. Het prijsverschil tussen parket en laminaat is interessant te noemen; laminaat is een stuk voordeliger dan parket. De afwerking bij beide vloeren is ook anders. Vloeren met een clicksysteem zijn verhuisbaar en vervangbaar als er een deuk in een vloer zit. Laminaat heeft nagenoeg geen onderhoud nodig en parket wel. Mensen vinden laminaat nog wel eens hol klinken ten opzichte van parket. Als een klant aangeeft welke vloer deze wil, bespreek dit dan met een expert. Maak een dossier met folders van verschillende typen laminaat- en parketvloeren.

1.4 Linoleum

Marmoleum is een duurzaam, comfortabel en stijlvol natuurproduct dat gemaakt is van lijnolie, houtmeel, hars, jute en kalksteen. De vloerbedekking is leverbaar in vele verschijningsvormen: als banenmateriaal, als tegels en als marmoleumclick (panelen met een eenvoudig kliksysteem). Het aantal kleurschakeringen is nagenoeg eindeloos. Linoleum is een slijtvaste vloerbedekking van enkele millimeters dik.

Vanwege de samenstelling mogen er geen agressieve schoonmaakmiddelen gebruikt worden, omdat de lijnolie dan verwijderd wordt, terwijl dat een onderdeel van het linoleum is. Er zijn daarom ook speciale schoonmaakmiddelen die ervoor zorgen dat het een beetje vettig blijft. Linoleum en marmoleum worden vaak door elkaar heen gehaald. Linoleum is echter de algemene productnaam. Marmoleum echter is de merknaam waaronder Forbo-Krommenie gemarmerd linoleum op de markt brengt. Linoleum is een natuurlijke en biologische vloer. De vloeren zijn hygiënisch en in verschillende dessins te verkrijgen. In ziekenhuizen en scholen wordt linoleum gebruikt omdat het bacteriostatische eigenschappen heeft en makkelijk in onderhoud is.



Bron: afbeeldingen Forbo

Afwerking linoleumvloer

De afwerkingen van linoleumvloeren zijn net zoals parket en laminaat door middel van linten in verschillende kleuren. Een linoleumvloer is niet breder dan twee meter en moet daarom meestal voorzien worden van een lasnaad. De ondervloer bij linoleum is afgezien van het clicksysteem erg belangrijk. Voor deze vloeren moet de ondergrond altijd vlak zijn. Het leuke aan linoleum is dat er vele leuke creatieve applicaties in gemaakt kunnen worden.

Conclusie linoleum

Linoleum is een verzamelnaam en is er in verschillende kleuren en patronen. De vloeren zijn sterk en ook verkrijgbaar in click. De vormgeving van linoleumvloeren is zeer divers. Er is van alles mogelijk; kijk voor meer informatie op Forbo.

1.5 Vinyl

Vinyl is een kunststof vloerbedekking van een hard materiaal, in de volksmond ook wel novilon genoemd. Novilon is echter een merk en geen vloertype. Vinyl is makkelijk schoon te maken. Vinyl bestaat uit meerdere lagen. De bovenste laag is meestal een slijtvaste, doorzichtige, glimmende of doffe laag. Vinyl kan bedrukt worden met een fantasiepatroon maar ook met een houtstructuur, alsof het uit parket of houten vloerdelen bestaat. De toplaag van vinyl geeft de sterkte aan. Project-vinylsoorten hebben een sterkere toplaag dan vinylsoorten voor huishoudens.





Afwerking vinyl

Vinyl kan bijna op elke vloer gelegd worden en heeft geen speciale ondervloer nodig. Tevens hoeft een vinylvloer niet geëgaliseerd te worden; dat maakt het minder duur dan een marmoleumvloer. Vinyl heeft geen plinten die meegeleverd kunnen worden in dezelfde kleur als het vinyl, wat laminaat wel heeft.

Conclusie vinyl

Vinyl is een vloersoort dat uit verschillende soorten en diktes bestaat. Vinyl bestaat uit een aantal lagen. De onderlaag maakt het vinyl wat zachter en vangt zeer kleine oneffenheden in de vloer op. Vinyl wordt afgewerkt met een PU-toplaag. Hoe dikker deze laag, hoe slijtvaster het vinyl.

1.6 Plavuizen en tegels

Plavuizen en tegels zijn moeilijk uit elkaar te houden. Plavuizen zijn groter van formaat en meestal vierkant, ze zijn dikker en hebben een gladde oppervlakte. Tegels zijn zowel vierkant als rechthoekig en hebben een glad oppervlak en veelal lichte kleuren. Plavuizen worden geassocieerd met oude, nostalgische vloeren zoals in kastelen en andere oude gebouwen. Het is geen rechte vloer maar hobbelig omdat de stenen allemaal krom zijn.



plavuizen



tegels

Afwerking plavuizen en tegels

De ondervloer, waar beide vloeren op gelegd moeten worden, is belangrijk. Komt er nog een vloerverwarming onder dan zullen de vloeren hoger liggen dan normaal. De vloeren zijn niet zomaar even te leggen een tegelzetter kan hierbij helpen. Tegels kunnen in verschillende verbanden gelegd worden. Bijvoorbeeld in hoekverband, wildverband, blokverband, molenverband enzovoort. Vraag aan een expert wat wel of niet mogelijk is.

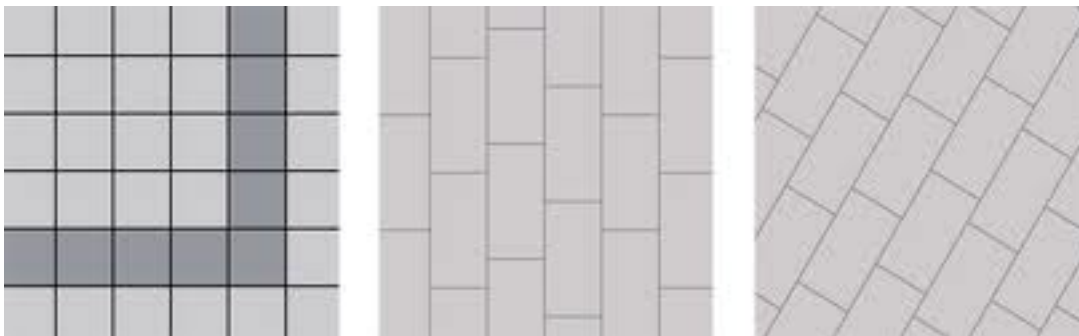

Conclusie plavuizen en tegels

Er zijn verschillende typen tegels, zoals Bicottura-, monocottura- of corrotegels. Allemaal hebben deze verschillende tegels andere grondstoffen en verschillende bakrituelen. Omdat tegels glad zijn is het gemakkelijker in onderhoud dan plavuizen; dat komt omdat plavuizen krom en geen gladde oppervlakte hebben waardoor vuil gemakkelijk vast kan komen te zitten. De meeste plavuizen kunnen zowel binnen als buiten gelegd worden.

1.7 Woonbeton en gietvloer

Bij woonbeton denk je logischerwijs meteen aan cement of beton. Woonbeton is niet te vergelijken met deze materialen. Woonbeton wordt op een ambachtelijke manier gestort. Door de strakke uitstraling zien we deze vloeren steeds meer bij consumenten. Het is een trend die in de moderne en trendy woonwereld veel voorkomt zoals in een loft-inrichting. Het is niet kil en koud zoals echt beton, maar voelt lekker warm. Vloerverwarming is niet per definitie noodzakelijk omdat woonbeton, door de combinatie van de gebruikte materialen in de opbouw en afwerking, al een warme uitstraling en warmtegeleidende eigenschappen heeft. De slijtvastheid en krasvastheid is veel sterker dan een gietvloer.



Woonbeton

Gietvloer

Een gietvloer wordt aangebracht in afzonderlijke lagen. De vloer wordt gegoten, waardoor een strak en naadloos oppervlak ontstaat. Gietvloeren worden in meer kleuren geleverd dan woonbeton. Een gietvloer is wel aan te raden met vloerverwarming. Let wel op met krassen en verkleuring van gietvloeren.



Gietvloer

Afwerking woonbeton en gietvloeren

Wat belangrijk is om te weten is dat het aanbrengen van woonbeton anders is dan het aanbrengen van gietvloeren. Een expert kan u vertellen hoe de vloeren het beste gelegd kunnen worden.

Conclusie woonbeton en gietvloeren

Het zijn verschillende vloeren maar nagenoeg wel met hetzelfde uiterlijk. Betonvloeren hebben een matte uitstraling en gietvloeren zijn er in vele mogelijkheden. De prijs tussen woonbeton en gietvloeren liggen nogal uiteen.

1.8 Natuursteen

Er is een groot assortiment aan natuurtegels. Zo zijn er gladde, antislip- of leistenen met onbewerkte, geslepen of getrommelde zijkanten. Ook is er een grote keus in soorten, zoals de diverse travertin uitvoeringen, verschillende soorten marmertegels, diverse hardsteen typen en verschillende soorten graniet- en portiertegels, die allemaal weer op een andere manier bewerkt zijn. Zo is er voor elke situatie wel een mooie passende tegel te vinden. De diverse soorten hebben wel verschillende eigenschappen. En vragen deze allemaal om hun specifieke onderhoud; laat u daarom goed informeren wat er allemaal mogelijk is.



Diverse natuurstenen

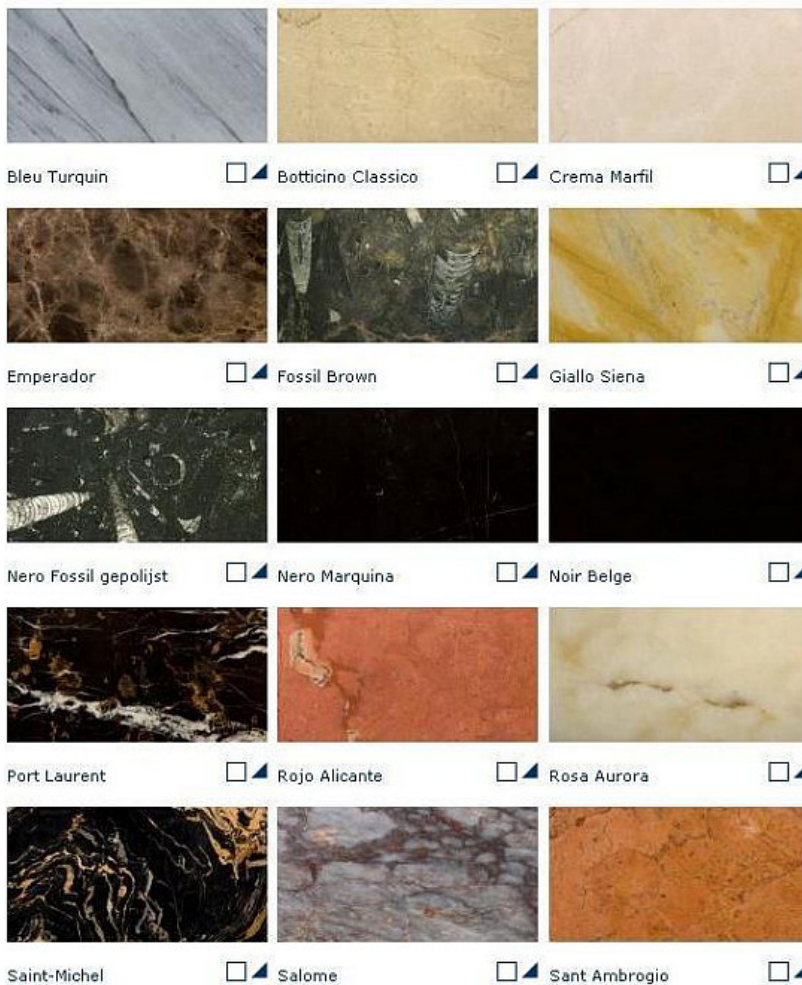

Verschillende marmersoorten



Belgische hardsteen

Afwerking

De afwerking hangt van de vloer af en zal bij elk huishouden anders zijn. Uiteraard moet er bij deze hardstenen vloeren een expert komen. Met schoonmaakproducten moet worden uitgekeken dat deze de vloeren niet aantasten; ze kunnen te agressief zijn voor deze vloeren omdat het natuurproducten zijn.

Conclusie

De afbeeldingen die je in deze les hebt zien staan, zijn slechts een kleine greep uit de hardsteensoorten. De onderlinge verschillen van hardstenen vloeren zijn eveneens zeer divers. Kijk eens op internet naar de verschillende hardstenen vloeren. Er zal een wereld voor je opengaan.

1.9 Woongrind

Siergrindvloeren zijn mooie decoratieve vloeren gemaakt van siergrind. Het grind kan in diverse kleuren en verhoudingen worden gemengd. Ook is er een keuze tussen verschillende korrelgroottes. De mogelijkheden om te spelen met grindvloeren zijn enorm. Er kunnen dessins en figuren in gemaakt worden en zelfs logo's voor een winkelstyling.



Woongrind



Woongrindvloeren kunnen in verschillende patronen gelegd worden.

Afwerking

Grindvloeren kunnen bijna op elke ondergrond gelegd worden. Een woongrind is gemakkelijk in onderhoud. De vloer heeft circa 24 uur nodig om te drogen en is dan niet beloopbaar. Na 48 uur kun je meubels plaatsen in het vertrek waar woongrind is gelegd.

Conclusie

Woongrind is een mooi product voor in een huis. Maar zeker ook voor winkelstyling zeer geschikt. De combinaties met kleur en dessins zijn zeer uitgebreid. Laat je voor meer informatie voorlichten door een expert op het gebied van woongrind.

1.10 Pvc-vloeren

Een pvc-vloer is een type vinyl maar dan veel zwaarder van kwaliteit. De vloer is afkomstig van de projectwereld. Grote gebouwen waar veel mensen komen, moeten vloeren hebben die niet alleen sterk en gemakkelijk in onderhoud zijn, maar moeten tevens een lange levensduur hebben. Er zijn nogal wat typen en soorten in de pvc-vloeren. En er worden strenge eisen aan de ondervloeren gesteld. Deze moeten vlak, schoon en blijvend droog zijn. De vloer wordt volledig gelijmd.



Afwerking

Ook pvc-vloeren zijn er in verschillende patronen en hout(look)soorten. Om een mooie vloer te hebben is een goede ondervloer heel belangrijk, elke oneffenheid wordt gezien. Net zoals linoleum is een gladde vloer heel belangrijk voor de levensduur van een pvc-vloer.

Conclusie

De pvc-vloer zien we steeds meer in het interieur van een particulier. Pvc-vloeren zijn ook verkrijgbaar met een clicksysteem met een HDF-onderplaat.

1.11 Kurk

Kurk is een natuurproduct en komt voornamelijk uit Spanje en Algarve. Dit komt weer omdat de weersomstandigheden voor de beste kwaliteiten kurkproducten zorgen. Kurk komt van de kurkeik af. Als de boom eenmaal vijftig jaar oud is, wordt de barst erafgehaald; dat is de eerste laag van de schors van de kurkeik. Het duurt zeven tot negen jaar voordat er weer een nieuw laagje schors van de kurkeik afgehaald kan worden.

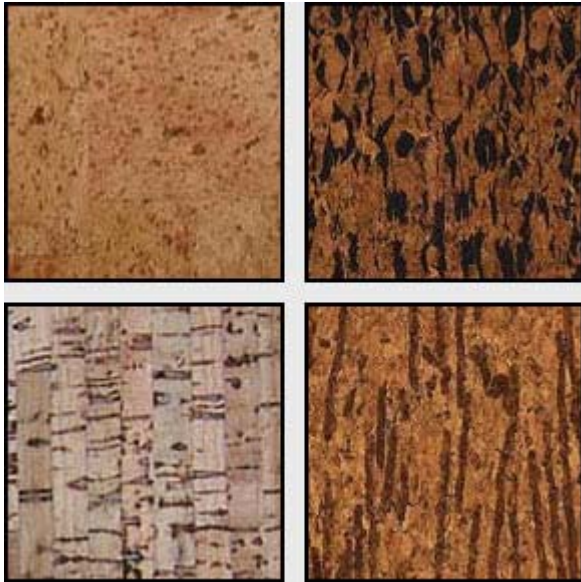

Afwerking

Een kurkvloer is nagenoeg op elke ondervloer aan te brengen. De kurktegels worden met contactlijm op de vloer verlijmd en een kurkvloer moet drie maal worden afgelakt.

Conclusie

Kurkvloeren zijn comfortabel en isoleren akoestische klanken. Tegenwoordig zijn kurkvloeren er in vele kleuren en tinten; van wit naar zwart en van rood naar blauw.

1.12 Samenvatting

De vloeren die je in deze les hebt zien voorbijkomen, zijn allemaal verschillend en allen hebben ze voor- en nadelen. Het is aan de klant wat deze van een vloer verwacht. Moet een vloer gemakkelijk in onderhoud zijn, natuurlijk zijn of een bepaalde uitstraling hebben? Er zijn veel mensen die graag een houten vloer willen hebben maar deze moet dan wel over een plavuizen vloer gelegd worden. Als stylist kun je dan verschillende opties aangeven, zoals: laminaat met groef, een pvc-vloer met houtlook of massief parket en wellicht kun je een klant een lamelparket adviseren. Neem je klant mee naar een woonzaak waar ze deze de vloeren verkopen. Deze kunnen je helpen om samen met jou een keuze te maken voor de klant. Van een vloer wordt verwacht dat deze een lange levensduur heeft; echter zijn er ook bij harde vloeren verschillende kwaliteiten mogelijk met diverse ondervloeren die de levensduur van een vloer verlengen of juist verkorten.

1.13 Praktijkopdracht

Zoek een vloer voor een keuken die een natuurlijk is en gemakkelijk in onderhoud.

De keuken wordt strak, licht van tint en krijgt een betonnen aanrechtblad. Het keukenapparaat wordt afgewerkt met aluminium (de oven, magnetron, koelkast enzovoort) en de klant heeft als wens dat de vloer wel een kleur maar geen houten uiterlijk mag hebben, en de vloer moet gemakkelijk in onderhoud zijn.

Zoek via Google naar afbeeldingen van de vloer die je zou adviseren. En plak deze op een A4, met een korte beschrijving waarom je deze vloer zou adviseren.

TIP! Denk goed na en maak een lijstje van de wensen van de klant.

BLOK 2

2.1 Inleiding

Zachte vloerdecoratie wordt nou niet het meest opwindende deel van een interieur gevonden. Welke vloerbedekking er gekozen wordt heeft echter grote consequenties voor de uitstraling van een woning. Daar komt bij, dat een vloerbedekking meestal behoorlijk lang ligt, omdat het een aardige klus is om een nieuwe vloer te leggen.

2.2 Tapijsoorten

Bouclé

Ook wel lussentapijt genoemd. Hierbij wordt het poolmateriaal gevormd door poollussen die wisselen in gelijke en ongelijke hoogte. In het laatste geval spreken we van een hoog/laag-structuur.



Geschoren bouclé

Een lussentapijt met een hoog/laag-structuur. Hierdoor ontstaat een afwisselend patroon van polen.



Gesneden pool

Bij dit tapijt zijn alle poollussen in het poolmateriaal tijdens het weven of tuften doorgesneden.



Velourstapijt

In principe bestaat een velourstapijt uit een gesneden pool met een lage poolhoogte en dicht op elkaar gezette polen. Het garen is gemaakt van fijn vezelmateriaal, waardoor het tapijtoppervlak gekenmerkt wordt door een fluwelig en glad oppervlak.



Frisé

Bij een frisestructuur zijn de polen eveneens doorgesneden maar is het tapijtgaren overtwijnd. Getwijnd garen bestaat uit een aantal in elkaar gedraaide garens. In het pooloppervlak is in tegenstelling tot de moquettestructuur, vrijwel iedere pool afzonderlijk van de andere pool te onderscheiden. Frisétapijt heeft een levendige oppervlaktestructuur.



Saxony

Saxony is een frisétapijt, maar dan met langere polen. Het ziet er daardoor wat minder compact uit. Door de hoge polen heeft het een luxueuze uitstraling.



Shag of semi-shag

Wanneer men de polen langer maakt en de pooldichtheid gering blijft, zullen polen omvallen. Het tapijtoppervlak dat als gevolg hiervan ontstaat, wordt shagstructuur genoemd en heeft een warrige en speelse uitstraling. Afhankelijk van de poolhoogte spreekt men van shag of semi-shag. Shag heeft langere polen dan semi-shag.



De garens die voor tapijt gemaakt worden verschillen allemaal. Als we een goedkopere en duurdere versie naast elkaar leggen met hetzelfde uiterlijk, zal nader onderzoek uitwijzen dat de goedkopere versie andere garens heeft dan de duurdere versie. Wat in de praktijk betekent dat de goedkopere versie een mindere levensduur heeft. Om een voorbeeld te geven: je hebt synthetische garens en je hebt synthetische garens die sterk, beter van kleur, vuilafstotend en gemakkelijk in onderhoud zijn. Dat ligt aan het proces van de garens. De breedte van een tapijt is vier of vijf meter.

2.3 Argumenten voor tapijt:

- warm;
- behaaglijk;
- comfortabel;
- zacht;
- sfeervol;
- luxe uitstraling;
- decoratief;
- eigentijds;
- in veel soorten, kleuren en dessins leverbaar;
- akoestiek verbeterd;
- veilig;
- slijtvast;
- geluiddempend;
- warmte-isolerend/energiebesparend.

De laatste tijd zijn harde vloeren erg in trek. Aan de ene kant is dat begrijpelijk. Harde vloeren zijn gemakkelijker en hygiënischer. Op een slaapkamer is een zachte vloerdecoratie erg comfortabel, en op een trap is een zachte vloerdecoratie ook nog eens geluiddempend. Dat er met zachte vloerdecoratie zeer mooie dessins mogelijk zijn is wel duidelijk. Maar er zijn ook diverse ontwerp mogelijkheden. Bekijk de volgende afbeeldingen maar eens!



Bron: Heuga

2.4 Natuurlijk tapijt

Wol

Wollen tapijten bieden een groot voordeel. Wol is van nature zeer gemakkelijk in onderhoud; vlekken laten zich verwijderen met water en schoonmaakazijn, en wol is veerkrachtig. Een wollen tapijt heeft bovendien een heel natuurlijke uitstraling.



Sisal

Sisaltapijt wordt gemaakt van plantaardige garens die worden gevormd uit bastvezelmaterialen. Ze hebben vochtbestendige eigenschappen. Een nadeel van sisal is dat deze hard aan de voeten is, en dat vlekken niet gemakkelijk te verwijderen zijn.



Naaldvilt-tapijt

Dit soort tapijten wordt met behulp van de techniek ‘vernaalden’ gemaakt. Bij deze techniek worden vezelvliesen in lagen op elkaar gelegd en in elkaar vervlecht door een reeks naalden met haakjes die op en neer steken door het basisdoek.

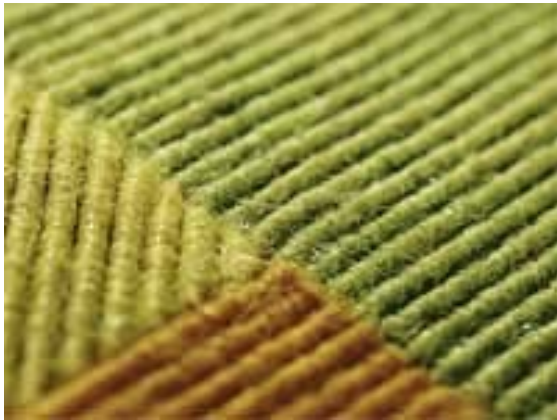

2.5 Vloerkleden

Vloerkleden zijn er in diverse standaardmaten en kunnen op maat gemaakt worden. De keuze in vloerkleden is enorm, er is van alles mogelijk. Er kunnen ook vloerkleden gemaakt worden van tapijt met een breedtemaat; deze kunnen in elke gewenste maat gesneden en gefestonneerd worden. Ook kunt u bij de firma Heuga met verschillende tapijttegels een kleed laten maken. Het mooie hiervan is dat er leuk gespeeld kan worden met verschillende poolhoogten zoals een hoge en een lage pool.



Voorbeelden van verschillende patronen

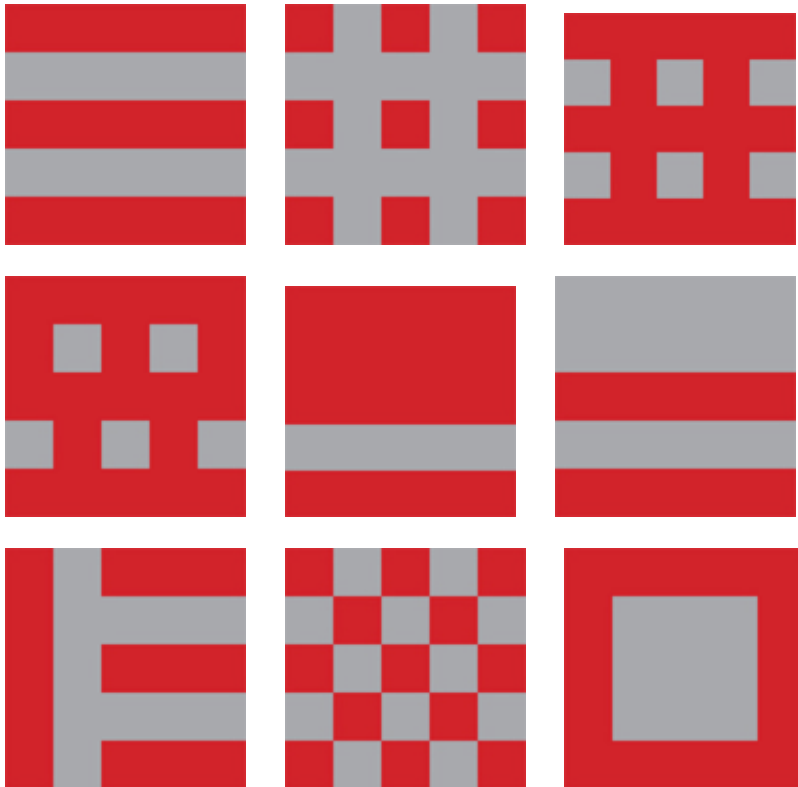

Bron: Heuga

2.6 PIT-symbolen

De PIT-symbolen geven eenvoudig en duidelijk aan waarvoor het betreffende tapijt geschikt is. Je vindt deze informatie altijd op de achterzijde van het tapijt in combinatie met het PIT-beeldmerk. Zo kunt u controleren of het om objectieve en betrouwbare PIT-informatie gaat.

Het PIT-systeem heeft de symbolen in drie groepen verdeeld:

1. De toepassingsgebieden
2. De eigenschappen
3. De comfortklassen

De toepassingsgebieden

De symbolen voor de toepassingsgebieden zijn gebaseerd op een serie proeven waarin wordt bepaald hoe intensief een tapijt kan worden gebruikt. De toepassingsgebieden lopen van licht tot zeer intensief gebruik die worden weergegeven in onderstaande symbolen.



Licht woongebruik

Tapijt geschikt voor slaapkamers en logeerkamers.



Normaal woongebruik

Tapijt geschikt voor gebruik in woonkamers, woonkeukens, kinderen hobbykamers.



Normaal tot zwaar woongebruik

Tapijt geschikt voor intensief gebruik in woonkamers, gangen en woonkeukens.



Zwaar woongebruik

Tapijt geschikt voor zeer intensief gebruik zoals werkkamers in de privésfeer.



Projectstoffering

Deze laatste twee symbolen worden gebruikt op tapijt dat geschikt is voor stoffering van (bedrijfsmatige) projecten. Deze symbolen zijn dus niet zozeer bestemd voor de consument.



Omdat u deze symbolen wel kunt tegenkomen op de tapijstalen, worden zij hier ter informatie vermeld.

De eigenschappen

Tapijt heeft naast de verschillende toepassingsgebieden tevens symbolen voor speciale eigenschappen, zoals geschiktheid voor de trap, te gebruiken in vochtige ruimten etc.

Deze zijn gebaseerd op specifieke testen.



Trappen

Tapijt dat in woonsituaties geschikt is voor gebruik op trappen met afgeronde treden.

**Trappen (intensief gebruik)**

Tapijt dat in werksituaties geschikt is voor gebruik op trappen met afgeronde treden.

**Zwenkwielen**

Tapijt dat in woonsituaties geschikt is voor ruimten waar gebruik wordt gemaakt van (zit)meubelen met zwenkwielen (wielbreedte minimaal twee centimeter).

**Zwenkwielen (intensief gebruik)**

Tapijt dat in werksituaties geschikt is voor ruimten waar gebruik wordt gemaakt van (zit)meubelen met zwenkwielen (wielbreedte minimaal twee centimeter).

**Antistatisch tapijt**

Tapijt waarbij de kans op statische schokken minimaal is.

**Brandgedrag**

Tapijt dat niet bijdraagt aan het ontstaan van brand. Het symbool geeft aan in welke brandklasse het tapijt valt.

**Vloerverwarming**

Tapijt geschikt voor goed geïsoleerde ruimten waar vloerverwarming is toegepast als hoofdverwarming. Mits deze laag een temperatuurverwarming heeft met een maximale aanvoerwatertemperatuur van 40°C. Vloeroppervlak mag niet warmer zijn dan 28°C.

**Vochtige ruimten**

Tapijt geschikt voor gebruik in ruimten waar het tapijt incidenteel nat wordt.

**Elektrische weerstand (doorlaatweerstand)**

Tapijt met een doorlaatweerstand van $\leq 10.6 \Omega$ (geleidend) of $\geq 10.9 \Omega$ (dissipatief). Deze symbolen zijn van toepassing bij specifieke projecttoepassingen.



Elektrische weerstand (doorlaatweerstand)

Deze symbolen zijn van toepassing bij specifieke projecttoepassingen.



Antislip

Tapijt is slipbestendig.



Lichtechtheid

Tapijt dat kleurecht is.



Akoestiek

Tapijt dat geluid absorbeert en bijdraagt aan een betere akoestiek.



Geluiddempend

Tapijt dat bijdraagt aan de demping van geluid, en contactgeluid vermindert.

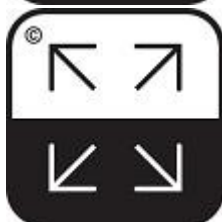

Vormvast (tegels)

Tapijt dat vormvast is en dimensionaal stabiel.



Snijvast

Tapijt dat niet gaat rafelen bij het versnijden.

De comfortklassen

Tapijt heeft van zichzelf een luxe en comfortabele uitstraling. Hiervoor zijn de comfortsymbolen en voor deze symbolen geldt: hoe meer kroontjes, hoe hoger het poolgewicht. De hoogte van het poolgewicht bepaalt het comfort van het tapijt. Het symbool met de vijf kroontjes geeft aan dat het tapijt het hoogste poolgewicht heeft en dus de meest luxe en comfortabele uitstraling.

De vijf nieuwe Europese PIT-symbolen voor de comfortklassen van tapijt zijn:



klasse 1

klasse 2

klasse 3



klasse 4

klasse 5

Bron: Tapijtnet

2.7 Afwerking

Zachte vloerdecoratie heeft een goede ondergrond nodig. Ondervloeren zijn er in veel soorten. Speciaal voor akoestiek, demping, isolering en om pletvorming tegen te gaan. Als je een klant hebt die voor zachte vloerdecoratie kiest, is het ook weer zaak om dit goed te bespreken met een expert. Wat kan wel en wat kan niet, wat zijn de wensen van een klant en hoe kun je dat het beste laten uitvoeren?

2.8 Samenvatting

Zoals je hebt kunnen lezen zijn er veel verschillen in zachte vloerdecoratie. De kwaliteiten zijn eveneens verschillend, dat heeft te maken met het materiaal van een tapijt. Twee tapijten kunnen hetzelfde ogen maar toch heel verschillend zijn. Dat heeft te maken met de garens en de rug die in een tapijt verwerkt worden, hoe sterk deze is en wat de functie van een tapijt is. Particulieren hebben lang niet zo'n sterk tapijt nodig als een project. Je zult begrijpen dat als er in een gebouw veel mensen door een hal/lobby lopen daar ook een specifiek tapijt voor nodig is. Laat altijd een stoffeerder met je plan meekijken. Een stoffeerder is dagelijks bezig met vloeren leggen en weet hoe vloeren in de praktijk liggen en hoe deze zich houden.

2.9 Praktijkopdracht

Onderzoek wat volgens jou een zeer comfortabele en zachte vloerdecoratie is voor een slaapkamer.

Ga op zoek naar tapijten met een comfortabele uitstraling en leg uit waarom je dat vindt. Ook is het belangrijk om te weten welke ondervloer hiervoor het beste is. Kleur is niet belangrijk.

Zoek op internet naar zachte vloerdecoratie en ondervloeren. Plak hiervan een afbeelding op een A4. En beschrijf waarom jij vindt dat deze vloer aan de opdracht voldoet. Noteer ook het PIT-symbool en uit welk materiaal het tapijt en ondervloer bestaat.

SUCCEES!

Wil jij je meer verbreden? Interieurtrainingen heeft meerdere werk/studie-books geschreven. Kijk op www.interieurtrainingen.nl naar de overige e-books.

Gekleurde groet,

Karin Overbeek-van Zeijst
Interieurtrainingen